



DTB-148

denver.eu

March/2024



FR

Cet appareil,
ses accessoires
et ses batteries
sont recyclables

À DÉPOSER
EN MAGASIN



OU

À DÉPOSER
EN DÉCHÈTERIE



Points de collecte sur www.quefairedemesdechets.fr
Privilégiez la réparation ou le don de votre appareil !

Sikkerhedsoplysninger

Læs omhyggeligt sikkerhedsanvisningerne, før du tager produktet i brug første gang, og gem vejledningen til senere brug.

1. Dette produkt er ikke et legetøj. Hold det udenfor børns rækkevidde.
2. Advarsel: Dette produkt indeholder AAA-batterier. Brug kun AAA-batterier i fjernbetjeningen.
3. Hold produktet og batterierne udenfor børns og kæledyrs rækkevidde, så batterierne ikke tygges eller sluges.
4. Brug aldrig gamle og nye batterier sammen eller forskellige batterityper sammen. Tag batterierne ud, hvis du ikke skal bruge systemet i længere tid. Tjek batteriernes polaritet (+/-), når du sætter dem i produktet. Forkert ilagte batterier kan forårsage en eksplosion.
5. Produktets drifts- og opbevaringstemperaturområde ligger fra 0 °C til 40 °C. Udenfor dette område kan funktionaliteten blive påvirket.
6. Brug kun den originale strømforsyning, der leveres med produktet.
7. Produktet må aldrig åbnes: Enheden kan indeholde dele med livsfarlig spænding
8. Reparation og service skal udføres af en kvalificeret fagmand
9. Bemærk, at standby-knappen på fjernbetjeningen kun kan stille apparatet på standby.
10. Stikproppen fungerer som hovedafbryder. Sørg for, at der altid er let adgang til den stikkontakt, apparatet er tilsluttet. Sørg for, at der er tilstrækkelig med plads omkring stikkontakten, så der altid er let adgang.
11. Må ikke udsættes for varme, væske, fugt eller direkte sollys!
12. Symbolet med lynet i en ligebeinet trekant skal gøre bruger opmærksom på, at apparatet indeholder ikke-isoleret "farlig spænding", der kan være tilstrækkelig til at udgøre en risiko for elektrisk stød. Nedsæt risikoen for elektrisk stød ved aldrig at fjerne dæksler (eller bagpanel). Enheden indeholder ingen dele, som bruger selv kan servicere. Overlad al service til en kvalificeret fagmand.

1. Betjeningsknapper

Frontpanel



• USB

USB-port

BAGPANEL

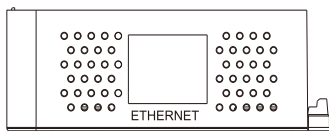
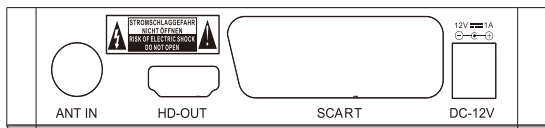

ANT IN antenneindgang

HD-udgang

SCART

DC - 12V til strømforsyning

ETHERNET

2. Fjernbetjening



3. Grundlæggende funktioner

3.1 Førstegangsopsætning

Førstegangsopsætningen udfører visse vigtige konfigurationer. Den indeholder flere valgmuligheder, som vist på tegningerne herunder:

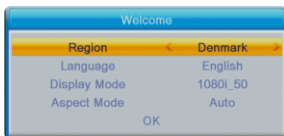

Du kan vælge region, sprog, visningstilstand og aspektrate i denne menu. Når du er færdig, skal du trykke på knappen "OK" for at søge efter kanaler, som vist på tegningen herunder:



3.2 Visning af oplysninger om programmer

Tryk på knappen "INFO" for at se oplysninger om de aktuelle programmer under normal afspilningsstatus.



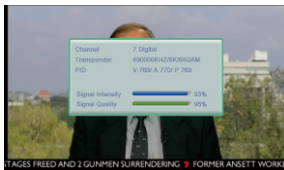

4. Installation

Du kan vælge mellem to installationsmetoder, som følger:

1. DVBT kanalsøgning
2. DVBT autosøgning

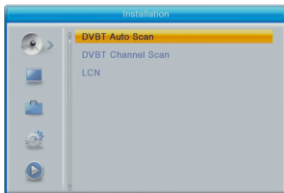

Du kan trykke på “Pil højre” for at åbne denne menu og dernæst trykke på pil “op/ned/højre/venstre” for at foretage ændringer i følgende funktioner:

- DVBT kanalsøgning
- DVBT autosøgning
- LCN - slå til eller fra

5. Applikation

Børnelås

1. Standardadgangskoden er "0000". master password "3327"
2. Hvis "menulås" er aktiveret, kan du låse menuen til redigering af kanaler og søgning.
3. Hvis du vælger "18 år" som forældreklassifikation, kan du låse for kanaler med indhold beregnet til voksne.

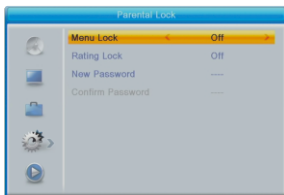
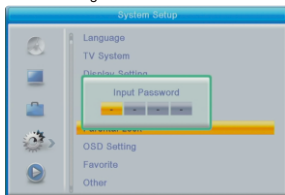

6. System Setup (opsætning af systemet)

I systemopsætningen kan du bekvemt foretage opsætning af systemet, som vist herunder:

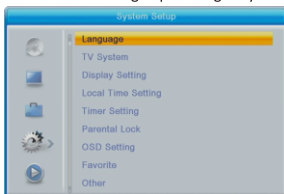

Tryk på "Pil højre" for at åbne denne menu, og tryk på pil op/ned for at vælge og foretage de indstillinger, du ønsker.

Sprog

TV System

Displayindstillinger

Lokal tidsindstilling

Tidsindstillinger

Børnelås

OSD-indstilling

7. Softwareopdatering

Opdatering via USB

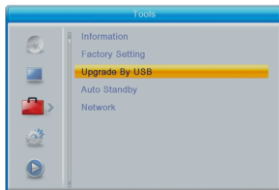

Sluk ikke for strømmen under opdateringen. Når opdateringen er færdig, genstarter systemet automatisk med den nye firmware

8. Netværk

Når du åbner menuen "Netværk", vises skærmen nedenfor:

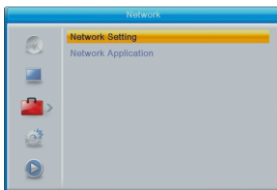

1. Indstillingen for netværk omfatter netværkstype og standardindstilling
2. Netværks-programmet er et sæt redskaber, der bruges til at tilslutte netværket, som fx vejr.

Der tages forbehold for tekniske ændringer, fejl og mangler i manualen.

ALLE RETTIGHEDER RESERVERET, COPYRIGHT DENVER A/S



Elektrisk og elektronisk udstyr samt medfølgende batterier indeholder materialer, komponenter og stoffer, der kan være skadelige for menneskers sundhed og for miljøet, hvis affaldet (kasseret elektrisk og elektronisk udstyr og batterier) ikke håndteres korrekt.

Elektrisk og elektronisk udstyr og batterier er mærket med nedenstående overkrydsede skraldespand. Den symboliserer, at elektrisk og elektronisk udstyr og batterier ikke må bortskaffes sammen med usorteret husholdningsaffald, men skal indsamles særskilt.

Som slutbruger er det vigtigt, at du afleverer dine brugte batterier til de ordninger, der er etablerede. På denne måde er du med til at sikre, at batterierne genanvendes i overensstemmelse med lovgivningen og ikke unødigt belaster miljøet.

Alle kommuner har etableret indsamlingsordninger, hvor kasseret elektrisk og elektronisk udstyr samt bærbare batterier gratis kan afleveres af borgerne på genbrugsstationer og andre indsamlingssteder eller bliver afhentet direkte fra husholdningerne. Nærmere information kan fås hos kommunens tekniske forvaltning.

Hermed erklærer Denver A/S, at radioudstyrstypen DTB-148er i overensstemmelse med direktiv 2014/53/EU. EU-overensstemmelseserklæringens fulde tekst kan findes på følgende internetadresse: Gå venligst ind på: www.denver.eu og klik på søge ikonet på toptolinen. Skriv modelnummer: DTB-148

Gå herefter ind på produktsiden, og red direktivet er fundet under "downloads/other downloads"

Driftsfrekvensområde: 177.5~858 MHz

Maximal udgangseffekt: 10W

DENVER A/S

Omega 5A, Søften

DK-8382 Hinnerup

Danmark

www.facebook.com/denver.eu

AC/DC ADAPTER

Producentens navn eller varemærke, virksomhedsnummer og adresse	Manufacturer's name: Heyuan Mao Two Power Co., Ltd Trade mark: MOERPS Commercial registration number: 91441602MA52BB18XT Address: 3 Floor, Unit B, Plant 6, Xifa C Area, Silver Tin Industrial Zone. Xixiang Street, Bao'an District, Shenzhen City, China
Modelidentifikator	MR-1201000EU
Indgangsspænding	100-240 Vac
Indgangsfrekvens, vekselstrøm	50/60 Hz
Udgangsspænding	12.0 Vdc
Udgangsstrøm	1.0 A
Udgangseffekt	12.0W
Gennemsnitlig effektivitet i aktiv tilstand	85.71%
Effektivitet ved lav belastning (10 %)	77.78%
Strømförbrug i ubelastet tilstand	0.041

Contact

Nordics

Headquarter

Denver A/S
Omega 5A, Soeften
DK-8382 Hinnerup
Denmark

Phone: **+45 86 22 61 00**
(Push "1" for support)

E-Mail
For technical questions, please write to:
support.hq@denver.eu

For all other questions please write to:
contact.hq@denver.eu

Benelux

DENVER BENELUX B.V.

Barwoutswaarder 13C+D
3449 HE Woerden
The Netherlands

Phone: **0900-3437623**

E-Mail: **support.nl@denver.eu**

Spain/Portugal

DENVER SPAIN S.A

Ronda Augustes y Louis Lumiere, nº 23 – nave 16
Parque Tecnológico
46980 PATERNA
Valencia (Spain)

Spain

Phone: +34 960 046 883
Mail: **support.es@denver.eu**

Portugal:

Phone: **+35 1255 240 294**
E-Mail: **denver.service@satfiel.com**

Germany

Denver Germany GmbH Service

Max-Emanuel-Str. 4
94036 Passau

Phone: **+49 851 379 369 40**

E-Mail
support.de@denver.eu

Fairfixx GmbH

Repair and service
Rudolf-Diesel-Str. 3 TOR 2
53859 Niederkassel

(for TV, E-Mobility/Hoverboards/Balanceboards,
Smartphones & Tablets)

Tel.: **+49 851 379 369 69**

E-Mail: **denver@fairfixx.de**

Austria

Lurf Premium Service GmbH

Deutschstrasse 1
1230 Wien

Phone: **+43 1 904 3085**

E-Mail: **denver@lurfservice.at**

If your country is not listed above,
please write an email to
support@denver.eu



DENVER A/S
Omega 5A, Soeften
DK-8382 Hinnerup
Denmark

denver.eu
facebook.com/denver.eu

Version 1.1

